

Nuestros más recientes logros

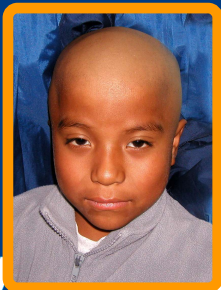

Gracias a Tí,
ellos ya están cumpliendo sus sueños



Fundación **APNL**



Ca. Madero 941-11
(entre 3ra. y 4ta. "Plaza Madero")
Zona Centro, Tijuana, B.C.

Tel/Fax: (664) 685.37.34
Radio: 126*968*6611
sammymos@prodigy.net.mx



Asociación Pro Niño Leucémico de Baja California A.C.



**25 años
apoyando a
niños de
Baja California
con Leucemia**

**CORAZÓN
DE ANGELO**
2008

COOPERACIÓN EN:



cuenta #37480279130738 M.N.

Cuenta CLABE Interbancaria:
#127028002791307386

¡MUCHAS GRACIAS!

Cortesía de:



Grupo Prendamex

www.prendamex.com.mx

La **Fundación APNL de Baja California** es una organización no lucrativa dedicada a colaborar en la atención y cuidado de los niños con cáncer o leucemia, sin importar su raza, situación socioeconómica, credo político o religioso.

Se fundó en la ciudad de Tijuana B. C., el primero de agosto de 1983 (según consta en el acta no. 363) como asociación civil de acuerdo al código civil del Estado de Baja California ajustándose a la ley de beneficencia se formo con un grupo de padres de familia y un medico hematólogo, el Dr. Julio Selva, interesados en el problema que representa el tratamiento de los niños con leucemia y cáncer. Desde entonces funciona ininterrumpidamente apoyando la atención de muchos niños.

Nuestros objetivos son proveer en lo máximo posible atención medica, hospitalización, servicios de laboratorio y banco de sangre, rayos "X", medicación y radioterapia, así como tratamiento por cualquier especialidad cuando el niño lo requiera y lo solicite al menor costo posible. Vigila además que la atención sea la adecuada para el niño y brinda información a los padres de familia así como a la comunidad en general respecto a la enfermedad y a sus cuidados.

La fundación esta formada por padres de familia y personas interesadas en el problema que representa la leucemia y el cáncer en el menor de edad. Están auxiliados por un asesor medico hematólogo que a su vez cuenta con médicos colaboradores de todas las especialidades que auxilian al diagnostico y tratamiento de cada caso en especial.

La fundación APNL reúne por medio de múltiples actividades que incluyen donativos deducibles del ISR, rifas, colectas, festivales, eventos deportivos, etc. Recibe cooperación de clubes y grupos sociales de servicio igualmente. Con estos fondos se obtienen los medicamentos quimioterápicos y se cubren algunos gastos a las personas que mas lo requieren. Todos los socios se encargan de estas actividades coordinados con la mesa directiva.

En la actualidad el apoyo a los niños con leucemia sigue siendo la mayor preocupación en fundación APNL. Como siempre lo ha sido. Es por eso que en estos **25 años** podemos decir con mucho orgullo que esta fundación ha apoyado a mas de 200 niños de escasos recursos en todo este tiempo, y como el tiempo te da experiencia ahora contamos con varios programas, entre ellos esta el programa "corazón de ángel" (trasplante de medula ósea) en este programa se puede inscribir cualquier niño aunque no este dentro de esta fundación. Así mismo es de gran orgullo tener al mejor medico hematólogo Dr. JULIO E. SELVA PALLARES quien ha luchado día a día por el mejoramiento de los niños a través de estos 25 años.

LA LEUCEMIA: Es el cáncer #1 en los niños

por el Dr. Julio E. Selva, Médico Hematólogo. www.unhet.com

El principal tipo de Leucemia que afecta a los niños es la Leucemia Linfoblástica Aguda (LLA). Esta es un cáncer que se presenta y progresa rápidamente. La célula de la sangre afectada es el llamado Linfocito y se conoce también como Leucemia Linfocítica Aguda. Ocupa el 80% de todas las leucemias en los niños y el 20% restante lo constituyen las Leucemias Mielogenas Agudas, donde los llamados neutrófilos son los afectados. Las Leucemias crónicas son raras en los niños.

NO SE HEREDA NI SE CONTAGIA

La Leucemia Linfoblástica Aguda es mas frecuente entre los 2 y los 8 años de edad, mas en niños que en niñas y se presenta con una incidencia anual de 4.2 nuevos casos por cada 100,000 habitantes.

SU CAUSA ES DESCONOCIDA

La causa de la Leucemia se desconoce pero existen una variedad de posibles predisponentes como factores genéticos, infecciones virales, radiaciones, deficiencias del sistema inmunitario, exposición a sustancias químicas (por ejemplo los derivados del Benzeno), medicamentos (quimioterápicos) o cancer previo.

NO PUEDE SER PREVENIDA

Es una enfermedad maligna de las células de la sangre que se caracteriza por proliferación, crecimiento descontrolado y exagerado de las células linfoides inmaduras. Los síntomas y signos son provocados por defecto de la médula ósea (sitio de la producción de las células de la sangre), y de otros órganos debido a la presencia de las células leucémicas.

ANEMIA, INFECCIONES Y SANGRADO

La anemia es el dato mas frecuente debido a una disminuida producción de glóbulos rojos, lo que ocasiona que el niño este pálido, sin deseos de jugar, sin apetito, irritado, lloran, se agita rapido, y puede mostrar dolor de cabeza intenso, constante o bien edemas (hinchazones). La baja producción de plaquetas (células indispensables para la coagulación) provoca moretones de aparición espontánea o a traumas leves; sangrados de encías, nariz, en la orina o en el excremento, además de puntillero en piel generalizado color púrpura (petequias). La mayoría de los pacientes muestran fiebre tanto debido a la leucemia como a la presencia de

infecciones ocasionadas por la baja de glóbulos blancos normales (neutrófilos). Estas infecciones se presentan como faringitis, neumonía, infección de vías urinarias, otitis, meningitis, etc., ocasionadas por bacterias, hongos, virus o parásitos.

PUEDE SER TRATADA EFICAZMENTE

El tratamiento en forma adecuada puede dar hasta un porcentaje de 95% de remisiones y un 60% de curación. La meta del tratamiento es erradicar las células leucémicas y para esto, se utiliza la quimioterapia, que es un tratamiento a base de medicamentos que en forma combinada se ajustan a cada paciente de acuerdo a sus propias necesidades. En esta etapa asociado al tratamiento medicamentoso se utiliza la Radioterapia al Sistema Nervioso Central o se aplican medicamentos en forma directa al líquido espinal para prevenir que la enfermedad aparezca en este sitio, donde no llegan en forma suficiente los otros tratamientos.

MÁS ESPERANZA QUE NUNCA

Una vez logrado el control de la enfermedad se continúa con el tratamiento de mantenimiento, el cual es a base de medicación oral. Este tratamiento se continúa por 3 años posterior a lo cual se suspende toda medicación. Antes de decidir esto, el paciente es sometido en forma periódica y repetida a exámenes de laboratorio y biopsias de médula ósea para constatar que la leucemia continúa sin actividad.

SE CURA EN EL 60%

Antes del advenimiento de la quimioterapia efectiva, la leucemia en los niños era fatal y la sobrevivencia era de solo 2 a 3 meses, en el momento actual el 60% de los niños están en remisión completa, sostenida o continua 5 años después de su diagnóstico inicial, y la mayoría de estos pacientes son considerados curados.

TRATAMIENTO ESPECIALIZADO

Este tipo de pacientes debe ser manejado por el Hematólogo y en los centros hospitalarios que cuenten con todas las facilidades. Por otra parte en esta ciudad se cuenta con la FUNDACIÓN PRO-NIÑO LEUCEMICO DE BAJA CALIFORNIA, A. C., pionera en nuestro país, organización enfocada a ayudar a estos niños y encargada de difundir todo lo concerniente a esta enfermedad, la cual cada día esta siendo combatida y CURADA.

ALGUNOS PROGRAMAS DE LA FUNDACIÓN APNL SON:



"Corazón de Ángel"

Trasplante de Medula Ósea.

"Mejorando el Mañana"

Tratamiento Psicológico a Niños de Pre-escolar, Primaria y Secundaria de escaso recursos.

"Proyecto: Dá Vida"

Consientizar a la Mujer de lo importante que es donar el Cordón Umbilical.



"Ahora todo niño con leucemia debe recibir su tratamiento adecuado. Si conoces a uno canalízalo a nuestra fundación y recibirá todo el apoyo posible."

Samuel Mosqueda
Presidente Fundación APNL

